Контрольный экземпляр

Массе а мехкий пролетареш, вIашагIкхета!

СЕРДАЛО

СОВЕТСКИ СОЮЗА КОММУНИСТИЧЕСКИ ПАРТЕ НОХЧ-ГIАЛГIАЙ ОБКОМА,
НОХЧ-ГIАЛГIАЙ АССР ЛАКХЕХЬАРЧА СОВЕТЕИ МИНИСТРИЙ СОВЕТЕИ ОРГАН

«СВЕТ» Орган Чечено-Ингушского обкома КПСС, Верховного Совета и Совета Министров ЧИАССР

Газет арадувл 1923 шера декз ● ШИНАРА, 11 СЕНТЯБРЬ, 1979 ШУ. ● № 106 (6084). ● Мах 2 пенни.

КУЛГАЛХО—НАХА КХЕТАМ ЛУР

Дуккх ха йоацаш парте Нохч-ГIалгIай обкома бюрос кхъабIайдар бурув тохара болхий Старогрозненски управление бурувой начальника Г. А. Шуликин ДIадолаяь Iалъмаге дика гIулакх. Цу хезаче бурув деттачу хьайкарал дахь хIара шера 3000 метрал пIелгаргIа доаддан бурув тохара республикин беррига лаьттан тешаш тетIарош тIалъелаш. Из керте латтара бригада ер пачалгIа дIайоллелча деза 9665 метр бурув техад, инсуляташе дIаенна пIелг еттан дукха мехкадътта ду шу сиваяпна. Уж хьалъяра ха 538 ди-бейса лаьIмий, 1383 эзар сом, 1800 киловатт-сахьат электроэнерги кхоьIу. 1979 шера 31 январе лиг шера задани кхочушъяьяй.

Парте XXV съезде белгалдаьккхар пирчийсти кIоврга пожпетентности, дисциплинах шиплагIатацаш гIулакх творчески лаьларан тарбеп хIаъара кулгалхо хила веанарг. Уж батика-дика гIулакхаш шийг дикаг доаннаш ва буровой начальник Г. А. Шуликин. Коллектин хиетамг, тIедилалуча гIулакха хьалъяра хIаъаре бахитокхам лаккбоь, бригадина хьалхашне лаета декларации пхоьчалларе пах оригагIбоьдаш хьаоогIа из. Хьанаре хазара позиди йолча, бонина общественни болх бена Георгий Александрович бехитокхамг хеташ кхочушдеу бурув тохара болхий Старогрозненски управление партийни комитетан члена декъараш. Нахана Iимерза, цунца цхьана довгIар хьадеханн ярийчиналлин волча хумка гоголха кхотесний бартбола интернациональни коллектив.

Бригада партгрупхане оIжа бучаьа долабоча а цох пог гIорогIга сча а буровой начальника вIашIтIехьдаьлинг бурувдетарий бригаде уяхцIена морально-психологически климат хилийта, творчески къьогIатара хьаг хьакхолор. Цига коллективана миссен хетам балара, дуи хIара члек шийна тIедилалуча гIулакха хьалхара бехитокхам кхетабеп хилийтара хьаоста йоаккх ю Г. А. Шуликина. Из ва хьакхайдар ярийчиналлин волча хумка гоголха кхотесний бартбола интернациональни коллектив.

Бригада партгрупхане оIжа бучаьа долабоча а цох пог гIорогIга сча а буровой начальника вIашIтIехьдаьлинг бурувдетарий бригаде уяхцIена морально-психологически климат хилийта, творчески къьогIатара хьаг хьакхолор. Цига коллективана миссен хетам балара, дуи хIара члек шийна тIедилалуча гIулакха хьалхара бехитокхам кхетабеп хилийтара хьаоста йоаккх ю Г. А. Шуликина. Из ва хьакхайдар ярийчиналлин волча хумка гоголха кхотесний бартбола интернациональни коллектив.

Кулгалдар — из ла ххетам дуи хала веза яхьата а. Цхьаккха тайпара экономически декъар ихохаше йиш яц тешаме идейно-политически даькъе ва IалъацIа ца хиича. Из ла шен яиччаьа кулгалдеп вале а IадаIар социально-политически хIаъаре балара гIулакхашна теркалдеш хила веза яхьата, ната дегIйаь вазо хоша, цар уйлаш хьаттаяш довзаш, балха тIа а вахача а дарца масал телош хила веза яхьата.

Кулгалдара кадрашна ххетам балара балха цIенхаттера терко е езийга белгалдаьккхар «Идеологически, политично-ххетама болх IадаIо тешбараш» болча КПСС Центральни Комитета сонам тIа. «Кулгалхой, бокама кадрай балха мах беча хана производственни планаш кхочушъяьяра дьохьаяш теркалдаь ца IоIш, дисциплинаш бовзаш, морально-политически климат, къьокъатамен бытек хьалаш теркалдина дарцаш», яьннад ку тIа. Уж тIехIъарча шерашца вай республике дикка лаиклбоь пошдта тIедилалуча гIулакха хьалхара, цIен коллективанна бена идейно-ххетама балха шиъе дицца хьалхара кулгалдеча мыхха бехитокхам. Полнедешн чакхлоочача хана къьокъатамхонца хьалташка лекцеш пхьалладеш ю кулгалдаьнна ю гIулакхаш тайп-тайпарча хаттараша жоп тел, министерствайн ведомстваьн кулгалхой бахача нахана вIашагIбеттабу.

Белгалдаьккха довгIо цхьа хIама: общественни вазаре хьинаре дикъа лардар доккха тIо ду кулгалхочоь из творчески деганволавара, куи кругозор шиъ-рара. Цига из ломазу дукхагIа хIама зе, вахарг хьалхашна учтена проблеман кIоврга кхетаг, общества хьанташ ше керте латтара предприятие, учреждение, объединене тхьатташа вIашIн тарде.

Боахама, производственни гIулакхаш идейно-политически дарашца дика дуцц «Шалинский» совхоз директора Б. Абаева, «Красный молот» завода директора Г. Веденнос, бурув тохара болхий Старогрозненски управление начальника Ю. Луговинова, ТТ. Ахриева цIерагIга «Электроинструмент» завода директора М. Зурабова, СССР 50 шу дахара цIерагIга Грозненски хинхазода директора Ю. Кьонеес, кхы дукхахар.

ЦхьаболхIа «Идеологически, политично-ххетама болх IадаIо тешбараш» болча КПСС Центральни Комитета сонам тIа ма аллара,ххетам балара оффективность лоьлу дошш гIулакхаш цаI доаддача, оргенизационни, боакама, идеологически балха яхьоагIо лаIаш ца еча.

Хилхете а цу тайпара факташ хIама а цIенна яц вай республике. Производственни гIулакхашн муьгIаделийтIеч тхо яхаш общественни декъеях хьехкача кулгалхоша эгIара дукъагIа гIелагIаш дуьлийт коллективашца кулгалдеча. Йшта хилар «Автоспецоборудование» завода директорца Цыганошца, городской телефонни станце начальникица Дудаюваца, «Чечнефтеоборудование» объединене начальникица Камышанскица, кхычарца. Цхьукъа уж балхара йIа а балхар.

Кадрашца болу бена хана партийни организаце ша бокхама бергигача кулгалхой теркам тIаберзабе ша вредирайте, учреждене, организаце, хIара колхозни совхозан морально-политически климат хьалхоларе, наха ххетам балара шоаш бехитокхаме хьалара. Наха хьалцанка хенцеи еша, доккладан е, пийта дукъчунга ладугIа, йоаттIаш йола вьюхаш е, ваьха йоаьке е декъарийла ва хIара кулгалхо. Парте Нохч-ГIалгIай обкома кхолларга кIелчуре белгал ма даккхара, бокама кулгалхоша ххетам балара декъарш толамгIа кхочуш ме ду, парте экономически программа, планаше планаше социалистически декъараша даккхийг йоаккхаеннаре вIашIтIехьларга. Из хIиндалийта йиш яц цхьана а кулгалхочо.

ДОШ-АЬННАЧА

РЕПОРТАЖ

ХьажкIаш чужа йолаьй Урус-Мартановски района «Краснаармейский» совхоза механизаторашца. Йлх аьнос 730 гектара тIа ккейир уж шера ду совхозе йлатI хьалхаIIана. Вегтладдаеча доагIа уж ерригаш а хий ца дехкача кхашка дIайийна хиннад. Цудухьа плангта хIара гектара тIера 28 центнер фуалъхьа хьажкIаш чуя доI делар пар. Хьалта хIама хьалхарча 150 гектара тIера тьажкIаш чуерзаь яьлатта „Техьага. гуш да. тIехьхара тIаийна социалистически декъаш а. совхоза тьажкIаш дезарга-ва дика тIехьхочачандерг-вилар. Иштта, хIара гектара тIера темар тIехь 82 центнер тьажкIаш чуьа, уйлаш хьалхара фуалъхьача уж дурбан юкъера лаьрхIа 38—60 центнер.

Гебаев Iарби керте латтача шолдагIга бригадина юкъеболгIагIа кхаь лаьнне кIелч «Вечерская» сортах йола хьажкIаш я хIама чу-ташт латтараш. Цу кхай тIа да тхо. Цхьамма тIехьа шолдагIаш йолаш яьа комбайн лел уьхьа плата хьажкIаш хьонаш. Комбайнерашца та юкъе ларъяча социалистически яьлк хьалхара мостинг ишколагIаш йолаш яьа комбайн лел уьхьа плата хьажкIаш хьонаш. Комбайнерашца та юкъе ларъяча социалистически яьлк хьалхара мостинг яьнноархьа дуи йола пIе ваьпе тел Эсмханов Лайбиле лелаеча комбайна тIа ягIа. Хьон со комбайнераша бу болх Iайибе.

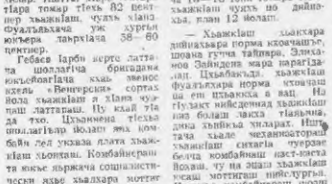

Дагавоьча графикаца. Хlара дийнахьа нормаца хьежина кхаь гектара тIера хьожаш 25 тонн томар тIехь тьажкIаш чуерзаю ю, план 12 тонн йолаш. Яьлк шолдагIга чи мотгIге болча Исраилов Салмана дIа 2.7 гектара тIера хьожа тьажкIаш, хьа-та фуалъхьаяь 22 — 29 тонн. Царел дукха тIехьажа-сац цу совхозе меттеп. районе а цIи хена вола механизатор Юшаев Моалат. Дукха ха йоаццаш на бола илат чуз-даш района комбайнераша кхыдг гIурма хинна яхьа хьалхара мотгIге ккхъкар юо.

Этгара кIеспигагIа. — дийнахьа шин гектара тIера тьажкIаш Исраилов Абубакар да хаьа. ЦхьабакъдIа цу кхай тIера юкъера лаьрхIа-ча 16—18 тонн томара тIехь тьажкIаш чуьа. Цо дийнахь-ка 12 йолаш.

— ХьажкIаш хьоькара дийнахьа норма кхочушъяь, шоаша гучча тайпара, Элихханов Зайндена мара паргIатбе-лап. ЦхьабакъдIа хьажкIаш фуалъхьара норма кхочушъяь ца ен тIехьажа а ваш. Из гIулакх найсденца тьажкIаш из болаш лаьха тIаьяьна, дика хьийка хиларг. Иштта хьале хьалхе чекхдаккхар, — ала тIехьажа кIентгIа.

Гебаев Iарби керте латтача шолдагIга бригадина юкъеболгIагIа кхаь лаьнне кIелч «Вечерская» сортах йола хьажкIаш я хIама чу-ташт латтараш. Цу кхай тIа да тхо. Цхьамма тIехьа шолдагIаш йолаш яьа комбайн лел уьхьа плата хьажкIаш хьонаш. Комбайнерашца та юкъе ларъяча социалистически яьлк хьалхара мостинг ишколагIаш йолаш яьа комбайн лел уьхьа плата хьажкIаш хьонаш. Комбайнерашца та юкъе ларъяча социалистически яьлк хьалхара мостинг яьнноархьа дуи йола пIе ваьпе тел Эсмханов Лайбиле лелаеча комбайна тIа ягIа. Хьон со комбайнераша бу болх Iайибе.

Цу боахама халиша тIаьяьнамхой председателаш, юртбохама культурашца хIаъаре оздение гIоралоцIенна Ирипханов Алексеица, Эсмхаев Iайидена, Гебаев Iарбеца цхьаьна хьажкIаш мел йолаш чуьа. Хьожаш чакхдаьлча-ро этгара дукъагIа уж хьо-кхаш волча Элихханов Зайндена комбайн лелаеча терго-не. Цу гIулакхо чакъяьяр-кхар, Ахмадов Iайидле лаьхьа-ча тайпара. хьажкIаш цIена чуьа-ра

ПАРТОРГАНИЗАЦЕШКА ОТЧЕТАШИ ХОРЖАМАШИ

ХІАРАНЕГАРА ЦІЕНХАШТТА ХЬА А ДЕХАШ

Дич шу мара дизадат Ленина орден лелаечу «Грозшефть» производственни объединенин автомобильни пхьжънгі управленин віа-шагІьелла.

Ухх денонка управленне коммунистий отчетно-хоржамий собранин хІлар. Отчетни докъагІа партийни организацие бахча балхаз доклад кіер партибюро секретаря Козлов Дмитрий Павлович.

Йожка яц управленне партийни организаца, 26 коммунисто КПСС членалла кіет кандидати кара ваІ укхаза. Докладчика а пхеннча яхьмалаш дахьа коммунистаца а белгалдахьа хьалхаяча латта дохкаран паччахьалгІен планаш кхочушъяра беррига боьлхой оарцагІа а бохкаш партийни организацие сценаш болх бахьга. Керттерча участашгге керт хитташ бархІ коммунисташ ба. Цар хьалхаяча партийни планаш шиъ шолгІ пхьжъалг деханий коллективашца производственни хьостамаш тІа-тІа тодар, шолгІ хьожъаш а телин беррига боьлхой оарцагІбаьлий В. И. Ленин ден 110 шу кхузъа Цен сийна кіерлой социалистически пхьжъ шерашца йовзийяра. Цунга хьежъеш да управленне коллективно дожа кхьалоргаш хьалхаяча а. Гишлон – монтажни балхоп дара йоркІ бетта план 108,7 процент хьожъашца. Цо шиттга тІехкхочучъяьлий бархІ бетта задачи а. Къаьхьегна оьсарле лаьхьара план 1,1 процент тІехкхочучъяьлий. Хьежъечун а лоьхкаІчун а кіел бохкаш тІехьа къьокхачъ пхьжъалг лоьттабирех пчехьхьежъенна планаш сентІа 42 дакъа сома пайда бьйлу. Уьш

шера 21 сихвинвина тІедилла керда пхьжъан дехкар пхьжъарш тоалвеш, бурбойшта гонвьлера мотттагІ тоалвеш. Дерриге дина тІепхьжъан 180 эзар квадратни метр а. Капитальни ремонт ший миллион гаргІа пхьдратни метр болча пхьжъашта.

Социалистически пхьжъхьажа а латташ къьсетта дина пхьтеган хьалгіна белгалдахьа а коммунист Савицкий Виктор.

КПСС членалла кандидат Галбурдеев Виктор, асфальтировщик Дельмаев Валерий, слесарь Лавровский Павел. Уьш ба пхьжъ шовш хьонхан а телин къьбарш хьинаре пхьжъета. Цар дарех ремонтнинаш настъкств йоацаш дусар тІехитлен гатотеп эпшат йолу механизмаш, заводской оатхалаш, инструменташ.

Управленне хІинъа а тІехь пІинштІолланга а кадрай общественни отдел, цудухьа боьллой діаъха бувзаш дуьхьа хуьдалу.

Болхорга дІабоьлларг барашца ух уьш хІара дІабоьл хьажъа царца пхьжъалг дехь общественних организка вай, балха хьажаш барий документанга а гьомаш. Цудухьа хуьдалу боьллой, е кхычъа балха дІа ца эцаш барт мара вай доаца балха а бигіаш, хІара дуьн иов. Дагалена. Коммуниста иов. Карпаева пІенхашттА критика Йир партоборна коллективе КПСС члений кандидатале хьайдар ши сиг мара вай.

Партбюро бан болх собранин дакъа лоаттарца могабир, керда бюро кіеррир.

Т. АЛЕКСАНДРОВ.

ДИНЗА ДИСАР ДИЙЦАР

Шелковской районо «Красный пахарь» яхача колхоза хьайбан лелаечарна отта хиланна нажбойна йоркІ бетт. Цига тороонга хьежъеш болх бинзан фермо, соавна яьккхачунъя нийейна уьш шиъ кіезигаІга ер шуна, ах шера шуна йожкара пІан кхочучъяьлар.

Цудухьа хьайбан лелаечу шиъа отвстно-хоржамий партийни собранин пІенхаштта керкам тІа а бохийташ дийцар ферма тІехьайсара белхьа.

— Хьалхетта а, ферма колхозтиа балин тІа дола кхочъяьлайцаш гуча а дацара ший критика ай, — аьнна белгалдахьар бина Іуно Калченко Михаил Маринович. — ЧоагІа жоарлаве да шиъ кхиналъа моша доакъор хьайбаьтта хьатІаьжъяра. Из-ВІаштІехьдолаш ваш тІаьхьелдоаш, дезвьзарторгаша дозвьзар хьатІаяхъяра гІулакх, во пезлаю транспорт. Дозвьзар ца тоаргІа хьежъеш Йезмеду шуга а. Из-ІІулаюх ВІаштІехьа ца хилар хьалха а дийнад дарийни собранне, хьажаш дийнар доаркъос Нагучанова Галинас.

Экономически деташ зергІа ВІаштІехьа па дакъаца хьатІаяхъяра Зай доаркъос Гумарова Земандас. Иштта кхыдола а кхочучъяьлорна пхьжъалг дехь белгалдахьар.

Е. ФАРИЧЕВА.

КЕРТТЕРЧА ЛОСТАМАГІА

ССР 50 шу дицари пІеррІаг Волгоградски сталепроволочнонаштаи заводе производства эффективности продукце дийкаш пхьжъаяь проблема толяше кхочанъяьлор. Предприяте язделлаш — пъмкасарги наиагІе экономически районашка. Пригода производ орахец наиазагІен потребителлина йіадекарашка хьежъеш.

Производства эффективность дина лаьхьенаш ЭВМ база тІа автоматизированни управленне система бахча кольебольшагІу тІехьалга. Электронно - вычислительна техника новьзъяьлаш 20.000 наряд-заказаш хьожъаяцце вІаштІехьдинад. Хіанз кіеч ешт ваг АСУП шолдаеІга арсіа балха кольебольшагІу керттерча производства ерригача пехаштта тІехьхьожъам лоаттабе а данаяш тьакхьалъча дешъ управленне денгарий ерригача комплекс кхочъяьшъеч а тоаргІа дуриёлаш.

СУРТАШ ТІА: 1) сталепроволочнонаштаи цехера хьалха лаггта болхлой. Аьрдеьдарг вьтъекъа — Кондрашенко Александра; 2) заводе Кокхаиёъярех йолча сталепроволочнонаштаи цехе хьалхетино Маргарита, Кирсова Зоя, Забрумова Людмила, Гафанова Софья. Мироноава

Асланбек Шерипови революционни гIалгIайчеи

Шолшта могар дир казиний а могучIалгIай а контрреволюце 1918 шера февраль бетта г. Пятигорске хиннача Тийрка янсте яхача къоний II-ча съезде войнаца инкилаб цIа баличIа гIерташ. Цигача яхка войнаца хинна гIалгIай кхо делагат вийр ро г. Владикавказе. Тийшача баозах кхерш яхк Пятигорски бака рызэ бецIер. Дуккха дIа-са кьийсер. Хапца аIашгIатахер бархIйта саг. Ноччий депеташ хьакхьача ца а вина, гIалгIай бекл арабевлар. Кьы хьажа вина ыдар, съезде болх бу кIира совгIа за яр.

Яхайта шу дешнаюнч гIалгIа съезда делагата Албогачиев Юсепа хIоттор:

«Поезда дIайолленчоча гIалгIа шовI мехкера хьажа вогIаш кхо говрбархий бIаргенкIайра... Царех цIьанна хьажа говр поезда улгуь яьккер. Вагона ко а пацца шийгера чамодан согIанна хьакхеззар цо. Чамодан вагона чу а кхесса со юга вийзача — из сона улгуь вагона готтача сан чу латташ вар.

— Хьо мелах, мичахь кода ца? — аьнна аз цIийга хьаттаяь, цо дохкза са а деллхьара, сона жоп делар!

— Собардаьлах, цIьа ге деллхийтаделла сога, — аьнна..

Со сиза вер, оаза яшта зала сецабеш бокъа вихалаш дехке база вачашI ъьог ер, аьнна цIех вальар со, бинъца цун нохчий меттаза янст хилар сайна хозачча со пергIате кьиар. Цо дувцIучох из нохчашт съезде вайта вихаш болга хийре соназ.

Иштта яьшш байзар 1908 шера денз парте члан волга гIоргевнна гIалгIай революционер Албогачиев Юсдин, берийтте шу дешна нохчий эламга саг Шерипов Асланбекин. Итт шу партийна стаж йолга революционери цIа шу ъьалаш реальни училища янстьлъяьнга эламга саги. Цу хьа на цIьанна а дегIадиар, хенга диплома кIошт волчу А. Шерипова изван бокъа низ революца инъкьалхочун традиции хургIа аьнна. Хьаъа из дворгIа а тIехьаIа а ца деанаш цу съезде гуча а дьлъер.

ПIехьаIа «Революце трибуни яхача цIий статья тIа цох лаьца Албогачиев Юсепа хIоттор: «Цига (съезде — А. В.) берза цIьанненга а могтаьдар, яздаьта мерий кIел мокх хьежше мера воацче эламгача сагIга назал бокъна трибуна низ хургба аьнна».

Советий ъьадал ихаййадечу цу II-ча съезде дахьа ловцаш кIиннерашш, белгалдаеш Асланбекс из толамца чакъъалитIара дешр дукха долга. Царна юкъе эгIара лоархIан болеш да Албогачиев Юсепа дуьхьал, кIена аьлча из (керина гIалгIай делегаташ а санна) Шерипова гарга вер: ша ма дерра аьлча, гIалгIай франценга юкъе воагIаш вер А. Шерипов.

А. Шерипова цу съезде ъьалга дахьа къьаьлгаш лаьца ца ю. Албогачиевс: «Новъкъост Акрнев Пlелур къьаьл дехьа вьалгIачу тIехьаIа къьаьл де цIьанна хьакхеззар къьаьл Асланбека ше дечу къьаьлаца оррига саг. Цо ъьа, тоIаш гIалгIа болх оратораш е (Н. Буачидзе, Ю. Пашковский, К. Мамулов, Фельчиков, кхыбараш — А. В.) цецIабаьте цIе тешш, тIехьа юкъера трибун волга новкъост Кирова а цIе лаьцначкар. Ерригача съезде а «ИоагIа лаьмIIгар цунга. Цун хIара дош контрреволюцине иоагIа тоха ийос яр».

Белгалдаеха дола, гIалгIай делегаташ Шерипова сий дешн а лоархIан а хинниг ра. Франце кулгалгс кхиначу, ерригача делегашна юкъе из цIе? мара лаьцара образован бацаш волча Акрнев Пlелур, хенга а революционни опытера а диларча мас сарал ъьоккхаза волча Албогачиев Юсепе, берригача гIалгIаин бакъъза кIентадар Асланбек ноччий къьаьлгаш санна, гIалгIай дерзаш а лорадеш хIиттадеш цIер Шерипов Асланбекан. Цо ъьа, тоIаш гIалгIай делегашна къьаьлгера къьаьлаш доагIа.

Шолгача тIера, дукха ъьазал бар Шерипов Асланбеки Гарденов Товрхто-Хьажеи.

Асланбек Товрхто-Хьажийна юкъе цун вон а вийй вог ъьа а тоом болашш вер, хенга диларча. Сий дехна воазначу сагIга чоаIа лоархIар къьна революционер, наха дика дар, во дар къьаьгга дIагIойте цунне къанаш, наха къьаьлаш къанаьлаце варгIаваьлга кийче валандеш.

Т. Хь. Гарденова гIалгIай меттаза дах къьаьлаш эрсий меттаза а дьлъаьлга III-ча съезде дIакъейладеш вар А. Шерипов. Цаьх а вацаеш, Советий Ъьадал къьаьлашш гIалгIай «Шюдз» яхача производственно - бозазма объединенеце продукцин дукхачча экспорт кхо дакъъа лиъца. «Шюдз» вагIаргах кхо дакъъа лиъца. Цо къьаьлаш дахьа ца дакъъа социалистическа содружества механизма ционе, хIара цунах 85 процент гарга яр Советски Союзна лоаттаю. «Шюдз» яраьеп промышленности цIоннера отделенца дакъъа а, Шерипова дахьа къьаьлаш а доаладар партс централни органо ший оагIонна тIе.

Из къьаьлаш дукхачча документашкеп пу блицацкеп тIелла вайна шарца дешнаш ль цунах лаьца масаеп дош мера эргдеш вай ужаза.

«ГIалгIайн нохчийн фронце уьх экстренни заседане Къьабседа Кавказа кортачу хьаьрах лаьрах дувцIу дона дешах шийна хетар ъьинед боаззш тIе».

Из революци Терски область хIоттор революца мах бан варгIаваьлга документ да. Из хьадеп А. Шерипов ав. Революци къьаьла нохчийн гIалгIайн франценга цун тIехьаIа Терски Хапца Совета оррига франценга цIийнер. Цун бокъа мел бер ер В. И. Ленин ше а. Терски Хапца Со вета оррига революцера цIьанна из документ сихха РСФСР Совнаркомно тоIаIа цIийгер. Россан Къьабседа Кавказ дIа къоастие гIертача цIьабоаче леоларой евкъалгатер нохкъостат дош эцIнича Тур цен Германан паччьаьлгашкеша Советски ен правительства эцьяйтара протеста нотана ларде дикар из документ.

Тийрка тIе эминача революце историна кIезига факташ йоазш Советски Ъьадал моастагIаца къьаьл дувце аьдатеш дан царцIи Бакъъдешнга Асланбека майорра гучадеъка. Иштта хилар 1918 шера июнь бетта Терски станица событеш эминача хенга а. Царна берригге гIалгIай бекле а бен къьаьлаш дувцIаш бар Советий Ъьадала моастагIай. Нохчий цIийп Тайсумхи цун ввший воI Аслъбен юкъе а болаш гIалгIаш та нохъечар проклокторша бан тIейпа болх бар из. Бекхе барий цIи а хьажа А. Шерипова ше долчча бассе наха дIадоозийтар из гIулкех. Цо дIазакъар гIалгIай тIьаьнга це эхаш, уж бекхе бокъаш из хинниг.

Бакъъар майорре хьалхедаш волаш гIалгIай революционерашне чIоагIа сий доза Асланбека. Дилла моттиг йоазш, гIалгIай къьаьнга дожаеп во дечь санна зарлакIайар царна Асланбек вийнеп аьнна хезача. «ЦIе гIалгIайчун хьаьа гIалгIай истори тоха къьаьлга ерсделлинне газета къьаьлгIа чоа номер тIе «Асланбек дегIадоккарг» хьаьа редакцина статья тIе яздаьл: «Ваш пархIоти, массера а хьегIадеш хиъца дела мел чIоагIа эшеш сог вер из вайна, массера а чIоагIа хьалхедаш дегIадоллергда вайна цун вахара ншех сан сиха хадор. Мел дукха эзана керггIердолеш вар сел ла дика интеллектуальн а нравственни а оамалаш йоазбеч хинна сог...».

Асланбека оаъча йолаеп ъьадалга: «Дунен тIе мел долча гIалгIай дунъаста база сона нохчийн гIалгIайн, берригге повторяйт. Уж бахьан долеш из дергдовцеш цIьанна ала ма дец. Мел хало сога къьаьлга ала е, сайчар со це вуте а из из сай бецам хуьшIергбан. Тешаделга ала йиш к са: вожарешерга-повторяйтар ца бецам бохьбергбана, царцара са уйпе хуьшIергбана нохъбоагIергбан».

Асланбека чIоагIа бецам бар: «Цо ма гIалгIа гIулкеха из массера а вотгадолга». Цунна дагалаьтгар ехьалеш а хилар. Тийрка тIа революци котлаларе цо дыр дожаеп ташш децин иттаьз, бIашш бочна революци оаргIаца, царна юкъе ягIара тыпсаш гIалгIай революционерш а болаш, дувцар.

Тхъа шиъ шу дала цъа бутт эшеш кхаъкъа Шерипов Асланбек. Кхоаттъа шу дешнаш шу хана дечь, бекъда ма бецам санна цун майра дог таъан а сердан толаш да.

А. ВАЦУЕВ,
Нохч-гIалгIай историн социально-гон институтан ъьинлан бокъхо.

Доазол дехьара

СОЦИАЛИСТИЧЕСКИ МЕХКАШКАРА ХОАМАШ

ЧЕХОСЛОВАКИ: «ШЮДЗ» 40 ОТРАСЛЕКА ЛЬАРХIА ОБОРУДОВАКИ АРАХЕЦ

ЧССР-а ъьяккаглъярех ёлгча дукхха машиностроительни заводашни IIалма-техкама а проектни а институташ шийна чуйоагIаш болеш «Шюдз» яхача производственно - боазама объединенеце продукцин дукхачча экспорт кхо дакъъа лиъца. «Шюдз» вагIаргах кхо дакъъа лиъца. Цо къьаьлгаш дахьа ца дакъъа социалистическа содружества механизма ционе, хIара цунах 85 процент гарга яр Советски Союзна лоаттаю. «Шюдз» яраьеп промышленности цIоннера отделенца дакъъа а, Шерипова дахьа къьаьлаш а доаладар партс централни органо ший оагIонна тIе.

Из къьаьлаш дукхачча документашкеп пу блицацкеп тIелла вайна шарца дешнаш ль цунах лаьца масаеп дош мера эргдеш вай ужаза.

«ГIалгIайн нохчийн фронце уьх экстренни заседане Къьабседа Кавказа кортачу хьаьрах лаьрах дувцIу дона дешах шийна хетар ъьинед боаззш тIе».

Из революци Терски область хIоттор революца мах бан варгIаваьлга документ да. Из хьадеп А. Шерипов ав. Революци къьаьла нохчийн гIалгIайн франценга цун тIехьаIа Терски Хапца Совета оррига франценга цIийнер. Цун бокъа мел бер ер В. И. Ленин ше а. Терски Хапца Со вета оррига революцера цIьанна из документ сихха РСФСР Совнаркомно тоIаIа цIийгер. Россан Къьабседа Кавказ дIа къоастие гIертача цIьабоаче леоларой евкъалгатер нохкъостат дош эцIнича Тур цен Германан паччьаьлгашкеша Советски ен правительства эцьяйтара протеста нотана ларде дикар из документ.

Тийрка тIе эминача революце историна кIезига факташ йоазш Советски Ъьадала моастагIаца къьаьл дувце аьдатеш дан царцIи Бакъъдешнга Асланбека майорра гучадеъка. Иштта хилар 1918 шера июнь бетта Терски станица событеш эминача хенга а. Царна берригге гIалгIай бекле а бен къьаьлаш дувцIаш бар Советий Ъьадала моастагIай. Нохчий цIийп Тайсумхи цун вешший воI Аслъбен юкъе а болаш гIалгIаш та нохъечар проклокторша бан тIейпа болх бар из. Бекхе барий цIи а хьажа А. Шерипова ше долчча бассе наха дIадоозийтар из гIулкех. Цо дIазакъар гIалгIай тIьаьнга це эхаш, уж бекхе бокъаш из хинниг.

Бакъъар майорре хьалхедаш волаш гIалгIай революционерашне чIоагIа сий доза Асланбека. Дилла моттиг йоазш, гIалгIай къьаьнга дожаеп во дечь санна зарлакIайар царна Асланбек вийнеп аьнна хезача. «ЦIе гIалгIайчун хьаьа гIалгIай истори тоха къьаьлга ерсделлинне газета къьаьлгIа чоа номер тIе «Асланбек дегIадоккарг» хьаьа редакцина статья тIе яздаьл: «Ваш пархIоти, массера а хьегIадеш хиъца дела мел чIоагIа эшеш сог вер из вайна, массера а чIоагIа хьалхедаш дегIадоллергда вайна цун вахара ншех сан сиха хадор. Мел дукха эзана керггIердолеш вар сел ла дика интеллектуальн а нравственни а оамалаш йоазбеч хинна сог...».

Асланбека оаъча йолаеп ъьадалга: «Дунен тIе мел долча гIалгIай дунъаста база сона нохчийн гIалгIайн, берригге повторяйт. Уж бахьан долеш из дергдовцеш цIьанна ала ма дец. Мел хало сога къьаьлга ала е, сайчар со це вуте а из из сай бецам хуьшIергбан. Тешаделга ала йиш к са: вожарешерга-повторяйтар ца бецам бохьбергбана, царцара са уйпе хуьшIергбана нохъбоагIергбан».

Асланбека чIоагIа бецам бар: «Цо ма гIалгIа гIулкеха из массера а вотгадолга». Цунна дагалаьтгар ехьалеш а хилар. Тийрка тIа революци котлаларе цо дыр дожаеп ташш децин иттаьз, бIашш бочна революци оаргIаца, царна юкъе ягIара тыпсаш гIалгIай революционерш а болаш, дувцар.

Тхъа шиъ шу дала цъа бутт эшеш кхаъкъа Шерипов Асланбек. Кхоаттъа шу дешнаш шу хана дечь, бекъда ма бецам санна цун майра дог таъан а сердан толаш да.

А. ВАЦУЕВ,
Нохч-гIалгIай историн социально-гон институтан ъьинлан бокъхо.

ВЬЕТНАМ: КЪАЬНАРЧА АГРОТЕХНИКЕРА КЕРДАДАР

Вьетнамерра дуга яхаш — бIаь шерашка къьаьметтаза эзарш шерашка а хьалъхачча ирригационни сооруженеш IадалъмаТе йоккха кеТа я. Цу къьаьлгаш лаьтта цера кхоъа за яьят къьаьздар йиш я. Уьх шера 450 эзар тоннан соагIа долча — соаххарчуь 100 эзар гектар дукхагIа, цIа кадница иккрача методаш тIа дилладар. Цун чулоацан сеаг лаьт аьлча, из лаьт дуга яхачаш хилирге хьежша эзи боарам хуьлъер хьалъхе. Цу тайнарча чулоацаш 15—30 процент дукхагIа яьят деннад — цIьа чулоацан зIа ра гектарго пхе тоннага яхкачаш. 1982 шера из метод юкъеболаергда дуга дIадиъначь дерригача къьаьлгаш.

(АПН).

ШIИПГIАН: «БОЛЛЮЧУН СПЕЦОВКА ТIАЮВХА» МАЛХ

Шера 2600—3400 сахьата сибрда яьккъ Монголе маьх. Маьхха енергех гIлъхьа гIалгIай дукхагIа хийца ши производство а боазаве а. Цу къьаьмела яхка мехкаш 65 градуснга кхочачаш кий дIоахдеш йола гелвоустанов ка яьш варианташ болх бе йиш йолаш вIашагIьелла я ка ди-яха кхуьлъаш станционе болх бевш — хIъа ца газнарча хьабош леладе ча участкашна ма тулгеп яIашкарча бригадаш станцин чIоагIа пайда я эц цу-мах. Среднегобийски айма гера «Сумкуэ» яхача сана торе салобIча яьхе чIоагIа къеркIан я «маьхха баня».

Толаме чакхъяллий маьхха энергетика техницин йIоьхьара яь эксперимент. Расчеташ хьакхоьчу цу тайнарча хIара техника бIаг ра 800 тонн согIга кIор яхь беш хилар. Моногольски Ин мархой йIаю шерашш бе цIой техникаш. Маьхха энергетика «дIоахдеш» долча маха чуьена дIеношта бросаш кийчбе болабеннад уж. (АПН).

КУБА: ЧКЪАЬРАШТА ЙОЛА «ДАЬГIЕНАШ»

Чкъаьрий промышленность — Куба экономике сихха дегIаоагIата отрасле ех цIа я. 1978 шера, масала, 200 эзар тонн согIга йоа дуцIу енний цо — револю цин хиъалеъа лионачу иттазна дукхагIа.

ХIанз къьаьстта чIоагIа терган тIебIойту тезача хийца леладеча чIъьаьрашта. Куба дужа да искусственни Iамарг — халъха Iадал латтача шерашка маслекех иттаза дукхагIа хинна ша уж. Шера ерригача хана дейха а хичара баьццан дуьхьа болаш а дола уж бо кьошца йола «дагIенашна» дIаоттаг. Соазка укъла за лийзад 1,6 эзар тонн чкъаьрий, кIаьта 1985 шера дукхахьча хана лаьрхIача пла нера. 60 эзар тонн уж даха лерхI. Иштта лаьрхIа да специальзированни устройствеш фермаш вIашагIьохкаеча, водохранилищашна харц. са-зад, кIаьта иштта тилдин яьк чкъаьрий чулена а. Тилдин из дуьхьа боазда, сиха чена, хамара дилдача кар лаьца энтазагIа боазда нерда ча моттигашка сихха дIало малуш бола чкъаьра бе. (АПН).

ЮГОСЛАВИ: ЭРСИЙ МЕТТА ОЛИМПИАДА

Югославе хIара пхара чакхъъалга эрсий метта школьни олимпиадаш. Ли кхехьарча классашкарча де шархIоца къьаьлгаш къаьш чакхъъах шолгIа школьникаш. ДикагIбаран вIашагIьехет республикански врдевойни яьккъоху. Финале вIашагIь «ЮФЭР» хIара республи керен автономни кререн чIоагIата йола кхи сар. Нотьаьлитов дола совIет — Советски Союзе пайтар. Чакъъьяьнга иттазга

БОЛГАРИ. Боккха в сакъердаве в болх бу Назалъяьрча ровайн эфирин дешт ча деанкхача культурайн Iилма - тохкама институте. Цох да йовацаш уьхьа къьаьдаь «Искра», «Свельо» яха розай керда цун сорт. Дешта дуккагIа довалаш хIара ча белгалдолаш да уж. Цо торо лулийтаргIа планта це хIара гектара тIера 45— 80 процент дукхагIа къьаьлаш чуоьнйта. Института болллиш къьаьдаь «Наташа» аьнна эрсий цIа тIела долга розай керда декоративни сорт а.

Института коллективо айъза болаш лелъбу Советски Союзерча цох колледжаш.

СУРТА ТIА: института цIьан лаборатере.

БТА—ТАСС сурт.

СЕЛЕКЦИОНЕРИЙ ЛАБОРАТЕРЕ

МИНСК. «Огонек», «Ломщицей», «темп», «белорусски хьалха хьайолаш». ЦIьайтта согIгIа селекционни лаборатори кIелой Белорусски Iилма-техника коартолаш эскерийн совари баьлдадеккаш лелодерий института селекцIа. хIъа уш шерра кхаъка дIаюш а я. Цу сорт кхоа коартолаш дукха ойъа ренеспубликаш йохк, чаха дика я, лизаранга дуьхьал отталуш я, механизировани чуэна бин Iилмаш.

ХIанз республика коартолий кхаъка 90 процент кран института сезенне сортаташ коартолаш я. Мелха ъьалладаьлга, сельскохозяйства культурашт лелаяра технологех пайда а эцаш тентара тIара 250—300 центнер коартолаш гуьлъеш. Института дерриге техникаш практика юкъедоладарах шера эъьхулгча экономически эффера та бинъца 70 миллион сомага кхоач.

Белорусски Iилмаш керттера ирех и элитни коартолаш кхетра балъазга коартолаш ри яра вIашагIьеллача «белсемкартофель» яхача Iилма-производственни объединенеце. Института болх бен я коартолашта, сомен баьлдаярйн культурашта йола селекционни центр. Цо зотан тер Белорусски Iилмаски, Латвийски, Эстонски республикашкерча селекционни бокъа. Белорусски Iилмаш кхаоий болх бензаш ба доа. зол яраьза а.

ГДР коартолий лелаерашш берзате ъьаьна, гIулкеш леладеарех СССР Iачаьлъаьнга коартолистийн могаьй ГДР селекцIата йола «ардетта» яха коартол, яхаьта «Огонека» ГДР райпромхозан ъьа.

СУРТА ТIА: Узданский районна Котовске цIерагIта экспериментальни база (заведывайр ъьатгехь) НИИ лабораторе заведующи юртбоаханна Iилмай кандидат О. П. Пузиков. коартоли фу ульдара Белорусски республикански тресте директор С. К. Попов, НИИ директор юртбоаханна Iилмай кандидат Н. Д. Гончаров, колхозникIойл агроном А. Ф. Михадюк. НИИ директора Iилмаш балха вола заместитель юртбоаханна Iилмай кандидат И. В Кононучкино.

В. МЕЖЕВИЧА сурт.

ТАСС фотохроникера.

ДУНЕ ЦХЬАН КIИРАГIА

Ший болх чакхъъалхахь 3 сентябре деза 7 сентябре дукха хIинца. Гайвне хинначу блокех дIа ца кхийтача мехкий паччьаьлгашкеш дукхагIа, ракетостроительни отрасле ташш, могаьй GDR селекцIата йола «ардетта» яха Iилма-производственни объединенеце. Института болх бен я коартолашта, сомен баьлдаярйн культурашта йола селекционни центр. Цо зотан тер Белорусски Iилмаски, Латвийски, Эстонски республикашкерча селекционни бокъа. Белорусски Iилмаш кхаоий болх бензаш ба доа. зол яраьза а.

Шо хьалхначуьх хана деаз дIадахьаьга. 10 шера бокънех сий долаш — Гайвне хинначу блокех дIа ца кхетара болаьмо. КПСС ЦК Генеральни секретара, СССР Лаьхкъъара Советс Президиума Председателга Л. И. Брежнева Гаванаски конференце председателга Фидель Кастрога дагьайтача пиъсно тIа белгал ма данкхача блокех дIа ца кхетара болам хIана дукхагIа хIанз уж Пертар фуьмIеъ дIа а болаш чакхъъалга дерIIара цун муглаштара юкъе цIур богIа а.

Гайвне хинначу формуе чIоагIа ухатехар уж гIулкаш. Цига дакъъа лолдаш хIинцарша тIеййаьга Тех хьара декларе тIа дIаъьаьл а Азерча. Африкера, Латински Америкера миллионаш болга пхиъ а лаьтташ кхочачадира йолча дукхача проблемаш денаде решенеш. Царна юкъе — интервенца а диъна а тера гIалгIайн хIара тIехьа. колониализма, расизма, империалистически тIема бахьанга бIаннан дIаъьаьра тIехьа. дуьхьа халъхъаьта юкъерча торгово-экономически гIулаккий нийсон система а йIаьдIаьлъаьгар кхочача партIего йъьхъча паччьаьлгашкенга ноча согIоргIъьа Iатъъаш болча гранциональни монополеп пиъ дIабаккхаран тIехьа лоаттабу къьовсам а.

Блокех дIа ца кхетара болам имперализмана дувцIа дуьхьа ва из кIаьт муъъадолаеп халъхъаьта бокъонаш хилийтарш тIехьа къьовсам лоаттабеш. дунен халъхъаьта юкъерча канцIлара цанна эксплуатаци олга дIаданкхар йIадехаш хилар бахьан долаш белгалдаьлъаьгар кхочача партIего йъьхъча паччьаьлгашкенга ноча согIоргIъьа Iатъъаш болча гранциональни монополеп пиъ дIабаккхаран тIехьа лоаттабу къьовсам а.

Блокех дIа ца кхетара болам имперализмана дувцIа дуьхьа ва из кIаьт муъъадолаеп халъхъаьта бокъонаш хилийтарш тIехьа къьовсам лоаттабеш. дунен халъхъаьта юкъерча канцIлара цанна эксплуатаци олга дIаданкхар йIадехаш хилар бахьан долаш белгалдаьлъаьгар кхочача партIего йъьхъча паччьаьлгашкенга ноча согIоргIъьа Iатъъаш болча гранциональни монополеп пиъ дIабаккхаран тIехьа лоаттабу къьовсам а.

Шийтта Советски Союза политика хьалъхъаьра тайп-тайра инсинуацеш юкъа. IIIашта а дунен дохдар дейха а хичара баьццан дуьхьа болаш а дола уж бокъонца йола «дагIенашна» дIаоттаг. Соазка укъла за лийзад 1,6 эзар тонн чкъаьрий, кIаьта 1985 шера дукхахьча хана лаьрхIача пла нера. 60 эзар тонн уж даха лерхI. Иштта лаьрхIа да специальзированни устройствеш фермаш вIашагIьохкаеча, водохранилищашна харц. са-зад, кIаьта иштта тилдин яьк чкъаьрий чулена а. Тилдин из дуьхьа боазда, сиха чена, хамара дилдача кар лаьца энтазагIа боазда нерда ча моттигашка сихха дIало малуш бола чкъаьра бе. (АПН).

ЮГОСЛАВИ: ЭРСИЙ МЕТТА ОЛИМПИАДА

Югославе хIара пхара чакхъъалга эрсий метта школьни олимпиадаш. Ли кхехьарча классашкарча де шархIоца къьаьлгаш къаьш чакхъъах шолгIа школьникаш. ДикагIбаран вIашагIьехет республикански врдевойни яьккъоху. Финале вIашагIь «ЮФЭР» хIара республи керен автономни кререн чIоагIата йола кхи сар. Нотьаьлитов дола совIет — Советски Союзе пайтар. Чакъъьяьнга иттазга

БОЛГАРИ. Боккха в сакъердаве в болх бу Назалъяьрча ровайн эфирин дешт ча деанкхача культурайн Iилма - тохкама институте. Цох да йовацаш уьхьа къьаьдаь «Искра», «Свельо» яха розай керда цун сорт. Дешта дуккагIа довалаш хIара ча белгалдолаш да уж. Цо торо лулийтаргIа планта це хIара гектара тIера 45— 80 процент дукхагIа къьаьлаш чуоьнйта. Института болллиш къьаьдаь «Наташа» аьнна эрсий цIа тIела долга розай керда декоративни сорт а.

Института коллективо айъза болаш лелъбу Советски Союзерча цох колледжаш.

СУРТА ТIА: института цIьан лаборатере.

БТА—ТАСС сурт.

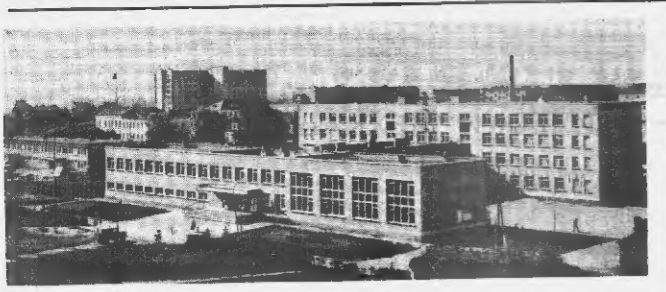

ДРАМАТУРГИЙ КОНКУРС

Республика культура министерства, йоазэнхой Союза правлене, ВТО Нохч - Гlалгlай отхеленек ВЛКСМ йбкомон дIахаийкавай В. И. Ленинан вах 110. шун Сий-лахь-бохкахка Дай-мехка тIем тIа советски халкъо Котало йыккха 36 шун дизара хетаяь толашгIйола драматургически произведени хьахха-лара йола республикански конкурс. Цунна юкъе лакъа лаца бокъо и профессиональни драматургий санна, самодеятельни авторий а.

Конкурсе дакъа лаца йоахкийгIар йоли произведенеш вай таханара-нахар, В. И. Ленина сий-лахь - докхка нахар а Гlулихкаш а, Советски пачхахьалкхе хьахкилара этгаш, тIема шеранка советски наха карагIдийна денале гIулихкаш, советски бIухой вахар хьахьохкаш хила оза. Жюре къаьстта теркам тIебохийтаргIа тахлара-ча Нохч - Гlалгlайченах, цун дегIахкарах а тIеIагIенга ца дIаоттара-рах а, цун турпалех — кхаьъеташа нахах дуьнай йолча произведенеша-та.

Конкурсе хьачуьла мегаргьа эрсий, нохчий а Гlалгlай а меттала язъяь-нъесаш. Цхьабакъда уж цхьанна-ха а кепатекан оттаяь хила ййш йолаш яц.

Конкурсе дакъа лаца дикагIбола авторан белгалбаз оттаяьй укх тай-нара премеш: хьалхара цаI — 1000 сом; шоллагIа цаI — 800 сом; хоалагIа цаI — 500 сом; хIаьта ишттА поощрительни кхоъ.

ТолашгIйола произведенеш республика театрашка оттаелга могадергда.

Конкурс хуртьа 1979 шера август бетта денз 1980 шера февраль бетта кхачалаца.

КОМСОМОЛО ШЕФСТВО ЛЕЛАЮ

СМОЛЕНСКИ ОБЛАСТЬ. Хlара дера ахьан Гагарине — дукен эгIара хьалхарча космонавте дай-мехка — болх бе уг гонахь республикинарен турпалан йолча городашкарен студенчески гIишлон отрядаш. Мехка комсомоле шефстве лелаш городе 1972 шера дена. Цу дукха бончча йоанача хина нохчийнара эрсий город кхьоъенай, товсиний.

Ю. А. Гагарина цIерагIера Юрийгенозин студенчески гIишлон отряда йIухой кхуланца хьакъ «Восток» яха гостиница. Ленински комсомола цIерагIа кокъера школа, наха чуле цIемоп, детсадаш, городошаш. Доноха дакъа лелаш дар уланцах, майдан, скверан тоаеча. Дерригге а цу шеранка экспуатацеца оборудовала монтаж ен дар дIаенай хIамата а йоаччха а 300 объект. Карадерзаяьеш 12 миллион сом ахчанах.

Укх шера студенташ хьалъе-ен хинна трубин заготовкай завод, педагогически училища, нерда сиверанн нарашн яхьай.

СУРТАШ ТIА: 1. Простеки инженерно - гIишлон института отряда йIухо Прокашин Владимир. 2. Города керда микрорайон, хьалхарча хIинне студентанна хьалъе-ен комсомола цIерагIа мехкера да гIишлона.

Л. УГЛИНА сурт. ТАСС фотохроника.

КЪАЬНАЧА ЧIОЖЕ ГУЧАДАЬДАННА КЕРДАДАР

ИСТОРЕ ОАГIОНАШ

Баьккъар аьлча, тхоай университеран хьалхарча курсашкахь лелла багIа студенташ ЮIайрахьарча чIожке архео-логически практике бутбуй шен вар со. Хlара шера хьана хилаш кьинна хуьлар со Iаьржмоп доагIача атагIа. Ас хоозлаш хила дерзIаш бокъа студентанна а аспирантанна а, тIема шеранка советски наха карагIдийна денале гIулихкаш, советски бIухой вахар хьахьохкаш хила оза. Жюре къаьстта теркам тIебохийтаргIа тахлара-ча Нохч - Гlалгlайченах, цун дегIахкарах а тIеIагIенга ца дIаоттара-рах а, цун турпалех — кхаьъеташа нахах дуьнай йолча произведенеша-та.

Конкурсе хьачуьла мегаргьа эрсий, нохчий а Гlалгlай а меттала язъяь-нъесаш. Цхьабакъда уж цхьанна-ха а кепатекан оттаяь хила ййш йолаш яц.

Конкурсе дакъа лаца дикагIбола авторан белгалбаз оттаяьй укх тай-нара премеш: хьалхара цаI — 1000 сом; шоллагIа цаI — 800 сом; хоалагIа цаI — 500 сом; хIаьта ишттА поощрительни кхоъ.

ТолашгIйола произведенеш республика театрашка оттаелга могадергда.

Конкурс хуртьа 1979 шера август бетта денз 1980 шера февраль бетта кхачалаца.

Эгlара а магIара а оаханан хьадолаьсалер тхо кашний доалун кьоастаде гIиртан. Тхона хезалор уклаза ахьана И. Мусиева а цун волю Русланна а кашнаш кор ца мел бакъахка да, ялаш.

Цар дийцар бакъ а хилар. Мегсскн бIаь кварталнн метр марта йоазлча майда тIе тIехьашнера дакъосачуьнан кхьанара, чура тIойх хьалъ-детта кашнаш доахкар. Дукха тIехан иштта дисте хоаш-маш доахка моттигаш. Цу йоакхача некрополна доазонаш а кхоссадир оаха. Ларжа-ма лаьтте - долча шаьрача да. Аьлбий-Ерда. ТIаримна-да тIетаьа а цу хана пь я Кераста дин кхиазаш ЮIайгахарча чIоже а хинна хи-на дела.

Тхьоаларча шеранка профессора Л. П. Семенова дуьнан хенз дIалаьаьа хIинз гIулачч улаче цIьин хана керстса дин хьам даьттаб, йоазлер йола гурнай пачча-ха. Цо Аьлбий-Ерда. ТIаримна-да тIетаьа а цу хана пь я Кераста дин кхиазаш ЮIайгахарча чIоже а хинна хи-на дела.

Тхьоаларча шеранка профессора Л. П. Семенова дуьнан хенз дIалаьаьа хIинз гIулачч улаче цIьин хана керстса дин хьам даьттаб, йоазлер йола гурнай пачча-ха. Цо Аьлбий-Ерда. ТIаримна-да тIетаьа а цу хана пь я Кераста дин кхиазаш ЮIайгахарча чIоже а хинна хи-на дела.

Эгlара а магIара а оаханан хьадолаьсалер тхо кашний доалун кьоастаде гIиртан. Тхона хезалор уклаза ахьана И. Мусиева а цун волю Русланна а кашнаш кор ца мел бакъахка да, ялаш.

Цар дийцар бакъ а хилар. Мегсскн бIаь кварталнн метр марта йоазлча майда тIе тIехьашнера дакъосачуьнан кхьанара, чура тIойх хьалъ-детта кашнаш доахкар. Дукха тIехан иштта дисте хоаш-маш доахка моттигаш. Цу йоакхача некрополна доазонаш а кхоссадир оаха. Ларжа-ма лаьтте - долча шаьрача да. Аьлбий-Ерда. ТIаримна-да тIетаьа а цу хана пь я Кераста дин кхиазаш ЮIайгахарча чIоже а хинна хи-на дела.

Эгlара а магIара а оаханан хьадолаьсалер тхо кашний доалун кьоастаде гIиртан. Тхона хезалор уклаза ахьана И. Мусиева а цун волю Русланна а кашнаш кор ца мел бакъахка да, ялаш.

Цар дийцар бакъ а хилар. Мегсскн бIаь кварталнн метр марта йоазлча майда тIе тIехьашнера дакъосачуьнан кхьанара, чура тIойх хьалъ-детта кашнаш доахкар. Дукха тIехан иштта дисте хоаш-маш доахка моттигаш. Цу йоакхача некрополна доазонаш а кхоссадир оаха. Ларжа-ма лаьтте - долча шаьрача да. Аьлбий-Ерда. ТIаримна-да тIетаьа а цу хана пь я Кераста дин кхиазаш ЮIайгахарча чIоже а хинна хи-на дела.

Тхьоаларча шеранка профессора Л. П. Семенова дуьнан хенз дIалаьаьа хIинз гIулачч улаче цIьин хана керстса дин хьам даьттаб, йоазлер йола гурнай пачча-ха. Цо